

Oversikt orienteringskart Sandnes IL

Dette dokumentet er ment å gi en oversikt og beskrivelse av orienteringskartene til Sandnes IL. Kartene er delt inn i to kategorier: orienteringskart og sprint/nærkart.

Kartet under viser beliggenheten til kartene, mens tabellen oppsummerer detaljer som utgivelsesår, målestokk (konseptskala), ekvidistanse og areal.

For hvert enkelt område er det gitt en mer utfyllende beskrivelse av kart og terreng lengre bak i dokumentet.

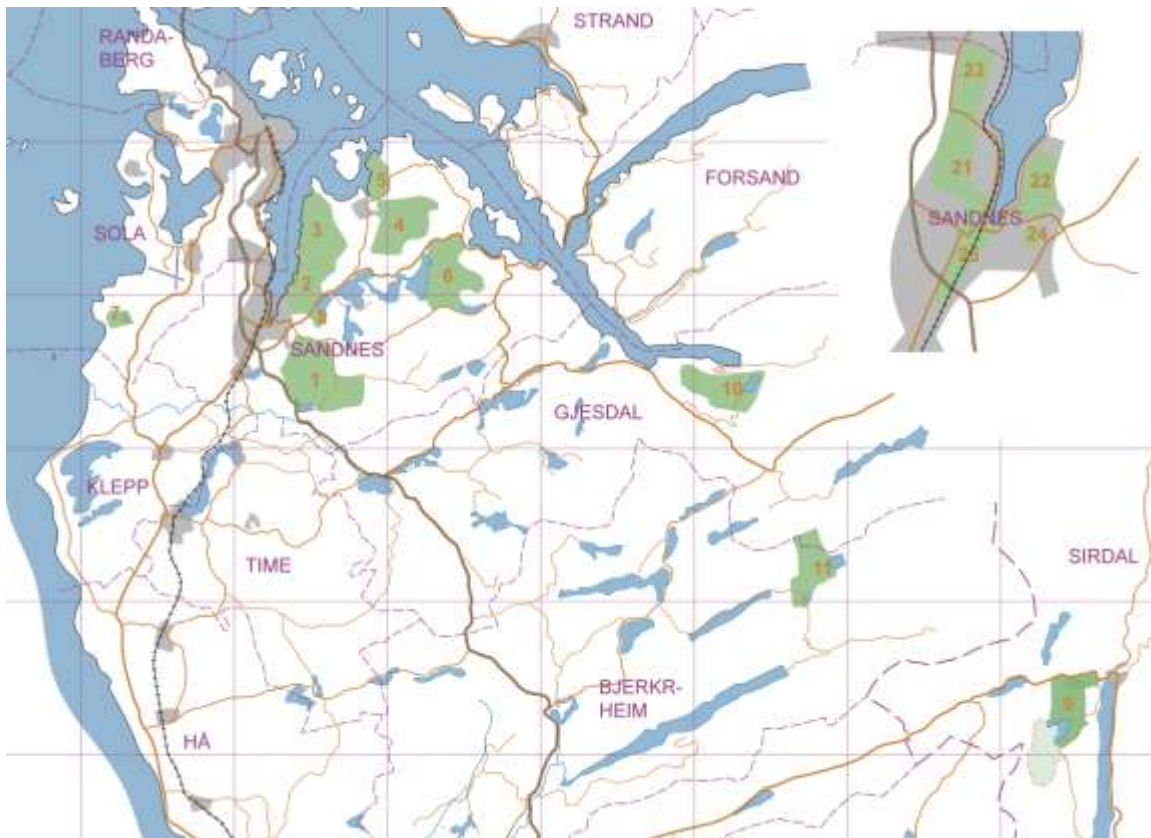

ID	Kartnavn	Målestokk / ekv.	Siste revisjon	Areal (km²)
1	Melshei-Voren-Veden	1:10000/5m	2014/2012	20
2	Dale-Gramstad	1:10000/5m	2014/2004	12
3	Lifjell	1:10000/5m	2007	8
4	Lundekvam	1:10000/5m	2010/2011	10
5	Hesthammer	1:10000/5m	2008	4
6	Dansen	1:10000/5m	2000	15
7	Hålandskogen	1:5000/5m	2003	1
8	Svartemyr	1:10000/5m	2009	2
9	Feed-Lindvatnet*	1:10000/5m	2000/1985	5 / 12?
10	Giljastølen**	1:15000/5m	1983	5
11	Stavtjørn**	1:15000/5m	1982	6
21	Giske	1:4000/2m	2007	1.5
22	Aspervika	1:5000/2.5m	2008	2
23	Lura	1:4000/2m	2011	2
24	Vannverket	1:5000/5m	2009	0.5
25	Sandveparken-Sentrum	1:4000/2m	2014	1.5

* Bare Feed kartet er digitalisert

** Ikke digitalisert

Melshei-Voren-Veden

Melshei kartet ble revidert 2009. Større endringer siden den gang er tatt med der disse er oppdaget og rapportert inn. Terrenget er stort sett skogsterreng med variert løpbarhet og med et rikt sti og vei nett.

Voren er et helt nytt område synfart i 2011 og utvider det opprinnelige Melsheikartet østover fra Espeland/Sviland. Terrenget består av helt åpne og grovkuperte områder og skogbevokst skråli med varierende løpbarhet.

Kartet er revidert i 2012 pga den omfattende hogsten og tynningen i 2011 og 2012.

I 2014 ble kartet utvidet og inkluderer nå området Sviland nord, Veden og Skårlia.

Gode utgangspunkt for samlingsplass er SI-hytta i Melshei, Rogaland Arboret og Idrettsplassen på Sviland. Ved Skårlia/Kleivane er det også muligheter, men dette området er under utbygging og endringer vil skje framover.

Kartutsnitt:

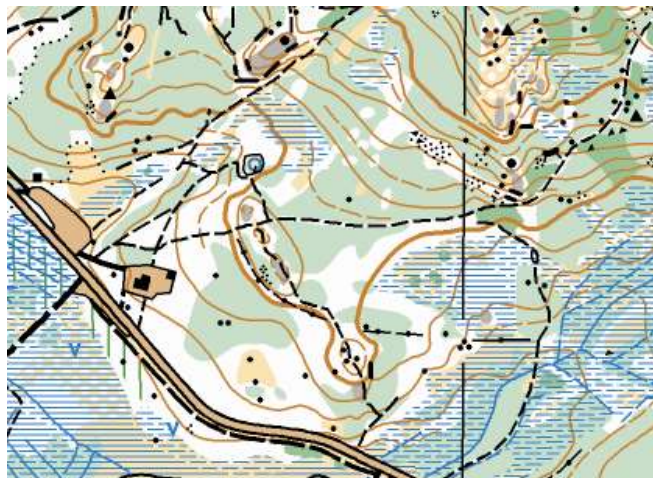
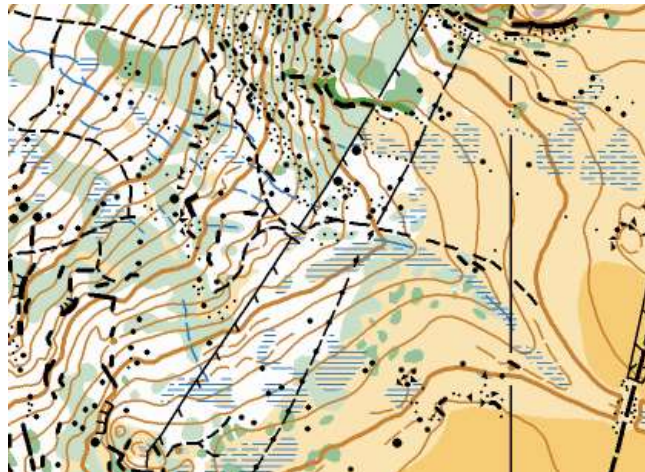



Dale-Gramstad-Kubbetjønn

Kubbetjønn området ble ny-synfart ila vinter og vår 2014 og holder meget høy standard. Området mellom Dale og Gramstad er revidert 2004. Terrenget varierer fra åpne og halvåpne og grovkuperte områder til skogsterreng og bevokst skråli med varierende løpbarhet. Områdene ved Dale og fra Gramstad til Hana har også relativt mye stier og veier.

Gode utgangspunkt for samlingsplass er Dale, Øvre Gramstad og skytebanen på Vatne.

Kartutsnitt:

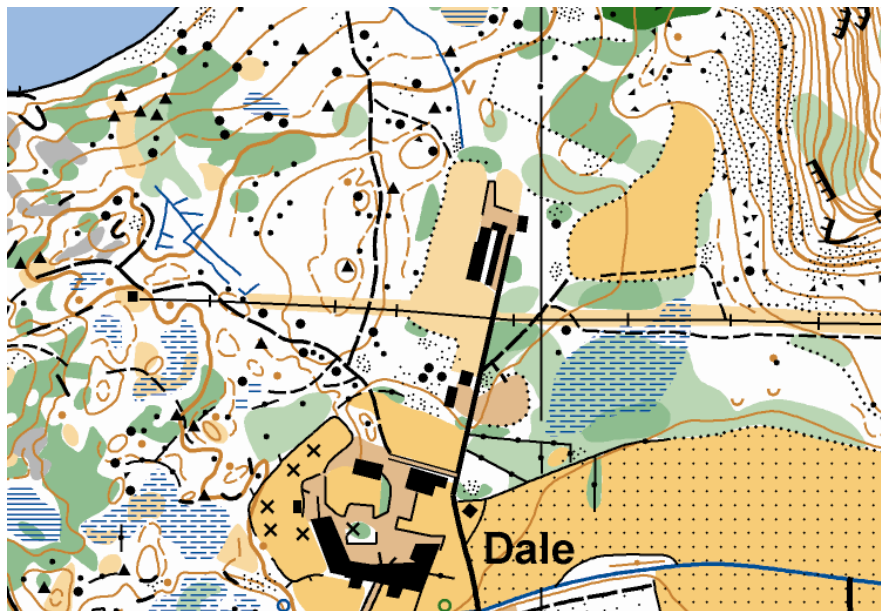

Lifjell

Området er revidert 2007. Terrenget er stort sett grovkupert, åpent til dels halvåpent terreng. Kartet dekker også Dale området som er skogsområde med mye stier og veier. Skogsbevokste områder i skråliene nordøst for Dale.

Godt utgangspunkt for samlingsplass er Dale. I tillegg er det begrensede parkeringsmuligheter ved Li nord på kartet.

Kartutsnitt:

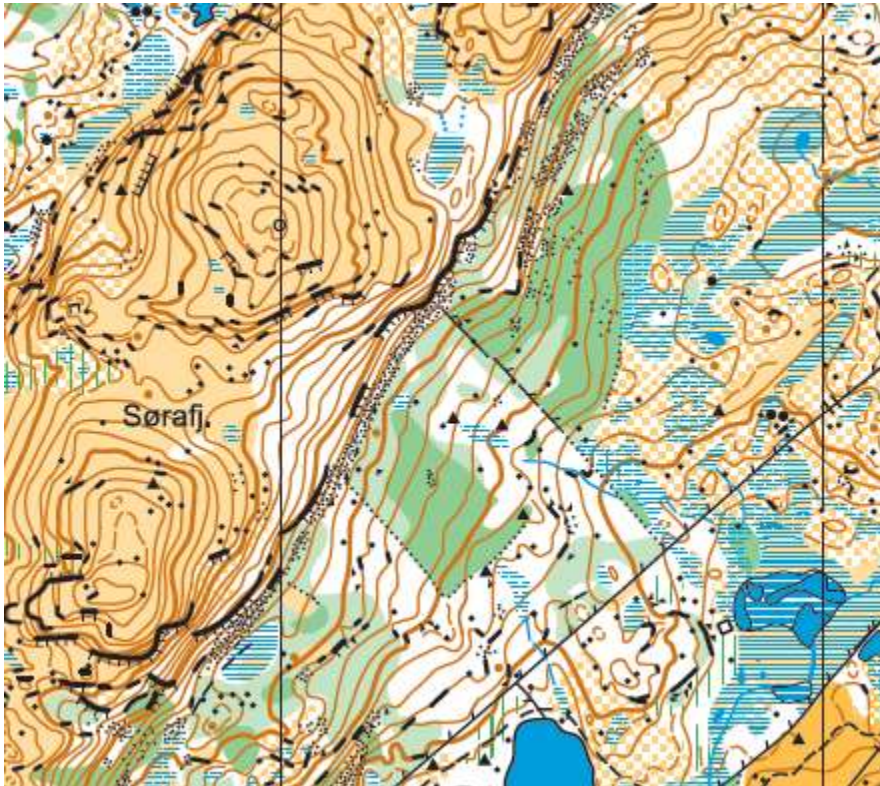

Lundekvam

Kartet er revidert i 2010 og 2011. Grovkupert skogsterreng med til dels steinete grunn. Variert løpbarhet, men gjennomgående tungt. Enkelte stier og traktorveier.

Gode utgangspunkt for samlingsplass er Vårli i øst, gamle Aduserverket i vest og ved Mauland i nordvest.

Kartutsnitt:

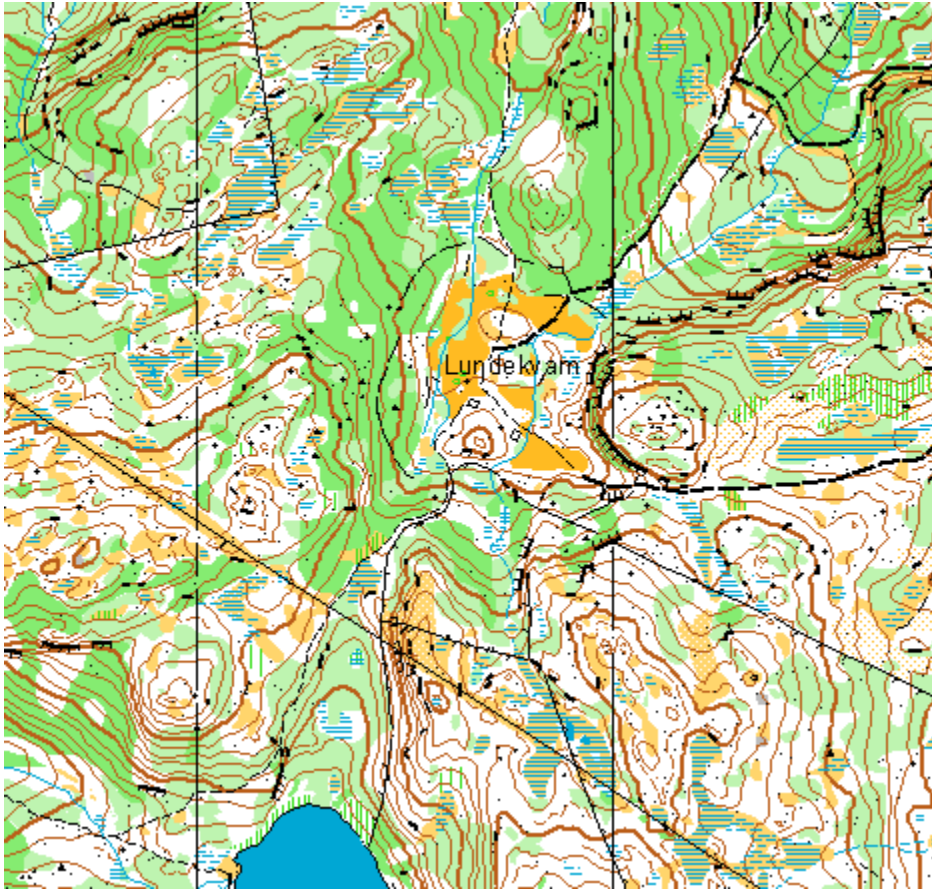

Hesthammer

Området er revidert i 2008. Middels kupert skogsterrenget med relativt god løpbarhet. I deler av området er det omfattende hyttebebyggelse som må hensyntas når en legger løyper. En del stier og veier.

Kartutsnitt:

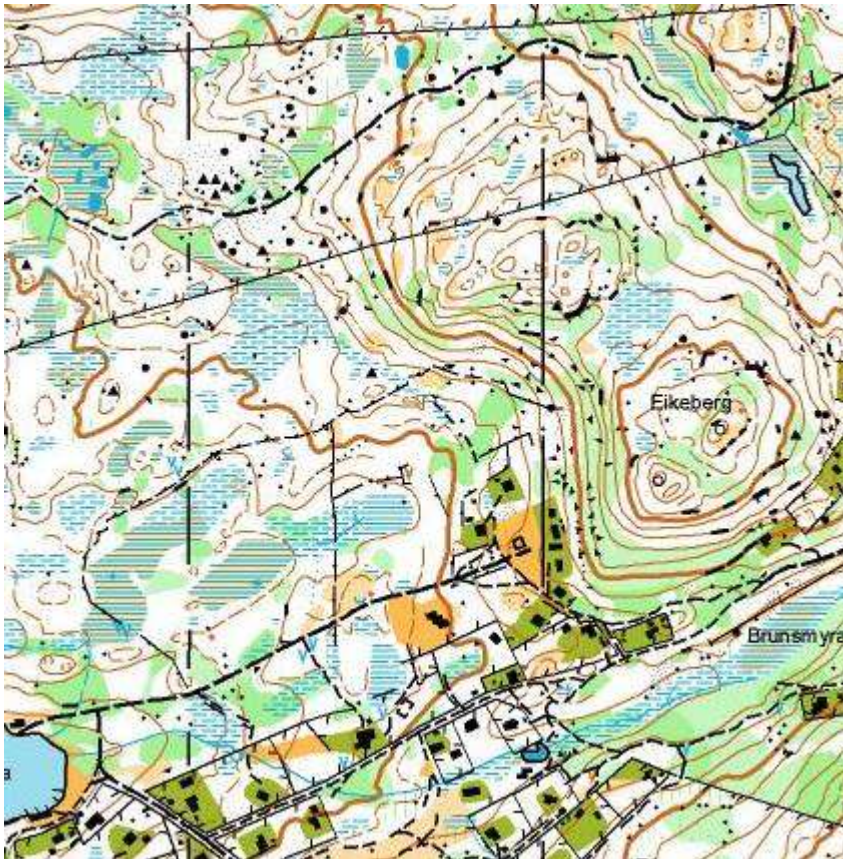

Dansen

Kartet er utgitt 2000. Området ved Horve er korrigert ifm løp der i 2009. Terrenget kan grovt sett deles i to:

- Nordre del er relativt lettløpt skogsterreng med moderat kupering. Innslag av beitemark. En del gjerder stier, veier og vann stykker opp terrenget.
- Søndre del er grovkupert skogsterreng som strekker seg opp mot åpnere områder. Variert løpbarhet, med til dels steinete grunn.

Gode utgangspunkt for samlingsplass er Horve leirskole i nordre del. Fra sør er det noe begrenset, men ved Veraland er det en parkeringsplass med begrenset plass.

Kartutsnitt:

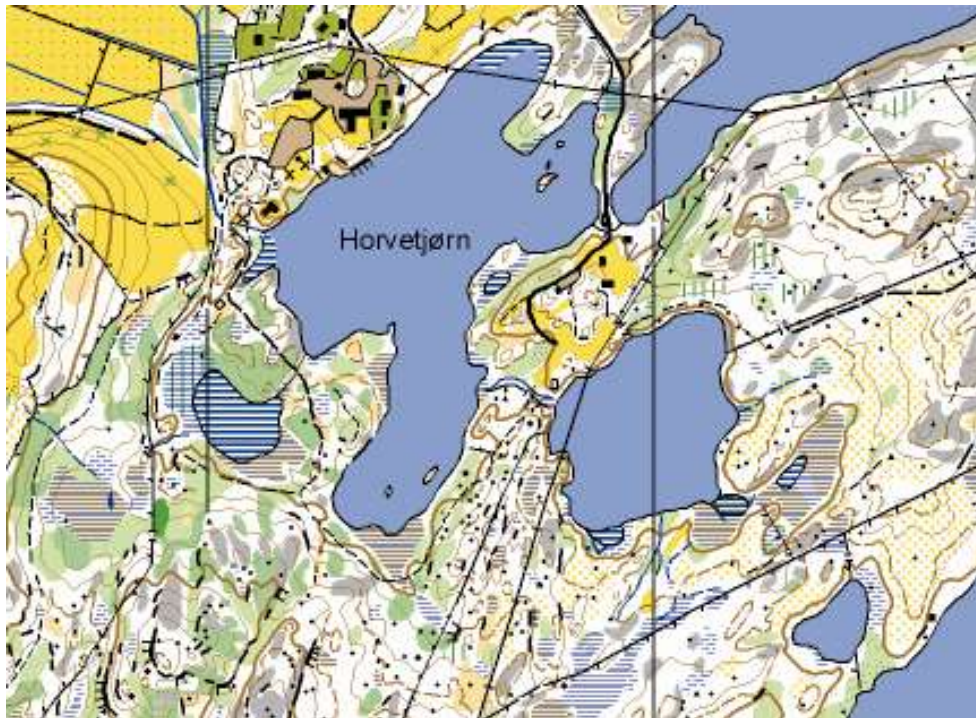

Hålandskogen (Sola kommune)

Området ble sist revidert i 2003. Skogsterreng (planteskog) med mange stier og veier, men også noe åpent terreng. Også et større byggefelt. Veldig varierende hvor tett skogen er.

Parkering ved Håland skole.

Kartutsnitt:

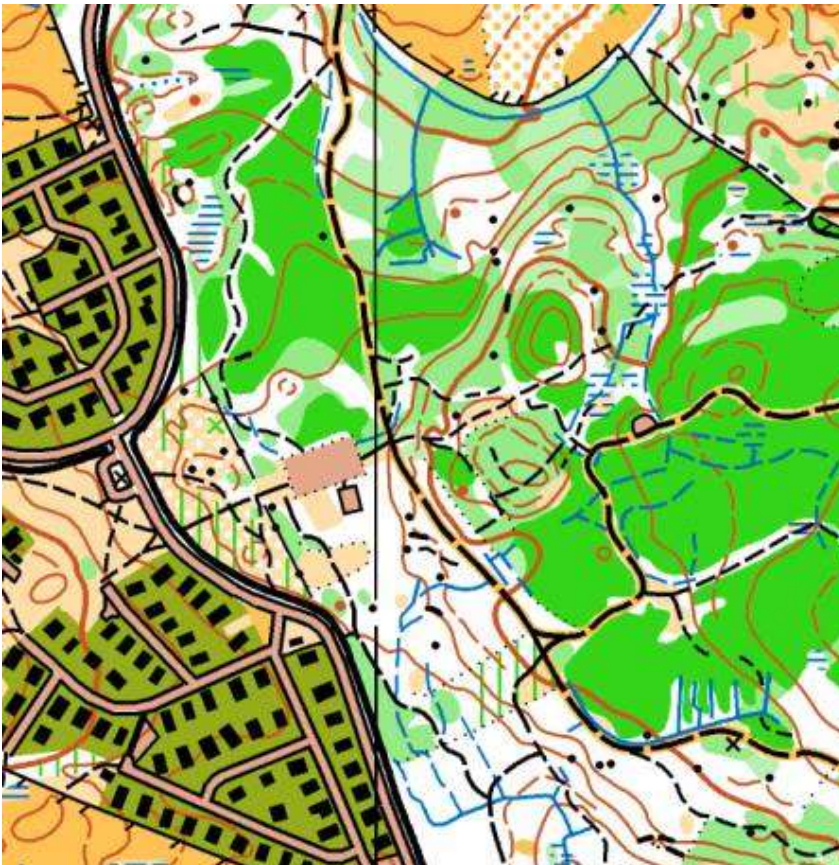

Svartemyr

Kartet ble revidert i 2009. Middels til grovkupert terreng med blanding av skog og åpne områder. Deler av området er tidligere militært øvelsesterreng og bærer preg av det. Mange stier og veier.

Samlingsplass ved det militære anlegget på Vatne.

Kartutsnitt:



Feed-Lindvatnet

Kartet er siste gang revidert i 2000. Grovkupert skogsterreng, mye skråli. God løpbarhet. En del stier og skiløypetraseer i nordre del.

Samlingsplass ved skistadion ved Feed nord på kartet.

Giske-Lura

Lura og Giske kartene ble i 2012 slått sammen til et stort kart. Synfart etter sprint norm.

Klassisk nærrområde med mindre skogsområder, skoler, idrettsanlegg og generell bebyggelse. Lett til middels kupert.

Det er gode parkeringsmuligheter på industriområdene på Forus-Lura. Også idrettsanlegget på Lura, Lura skole, Tennisland og Giske området er gode alternativ.

Kartutsnitt:

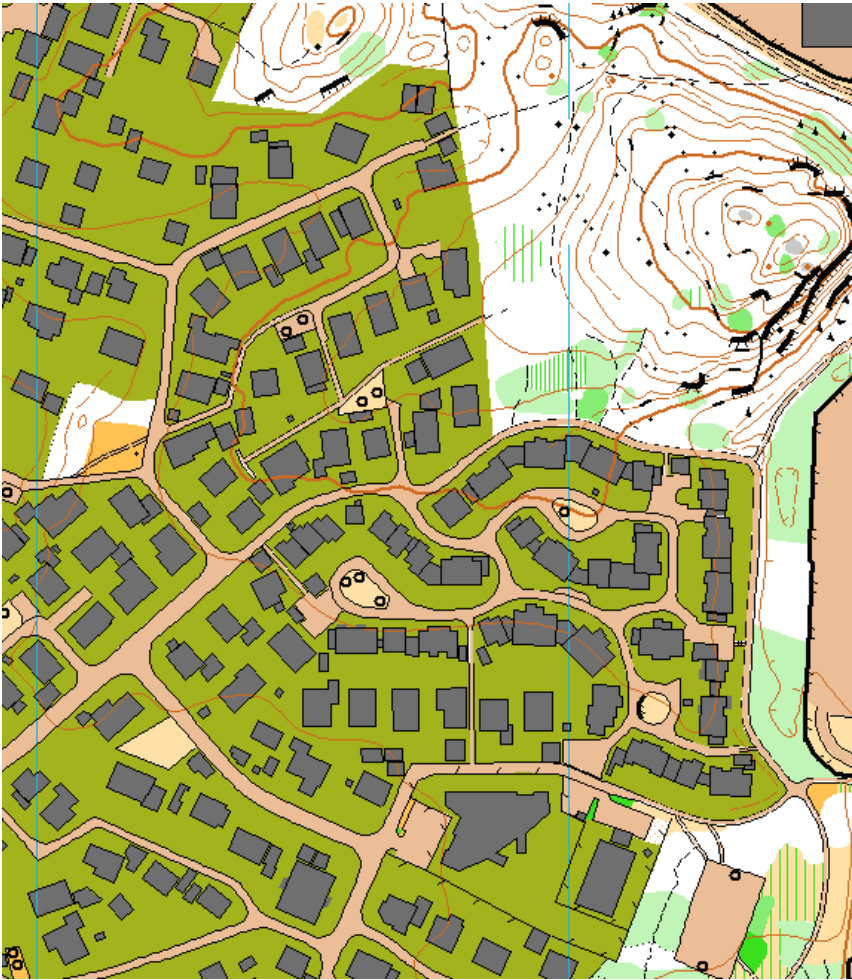

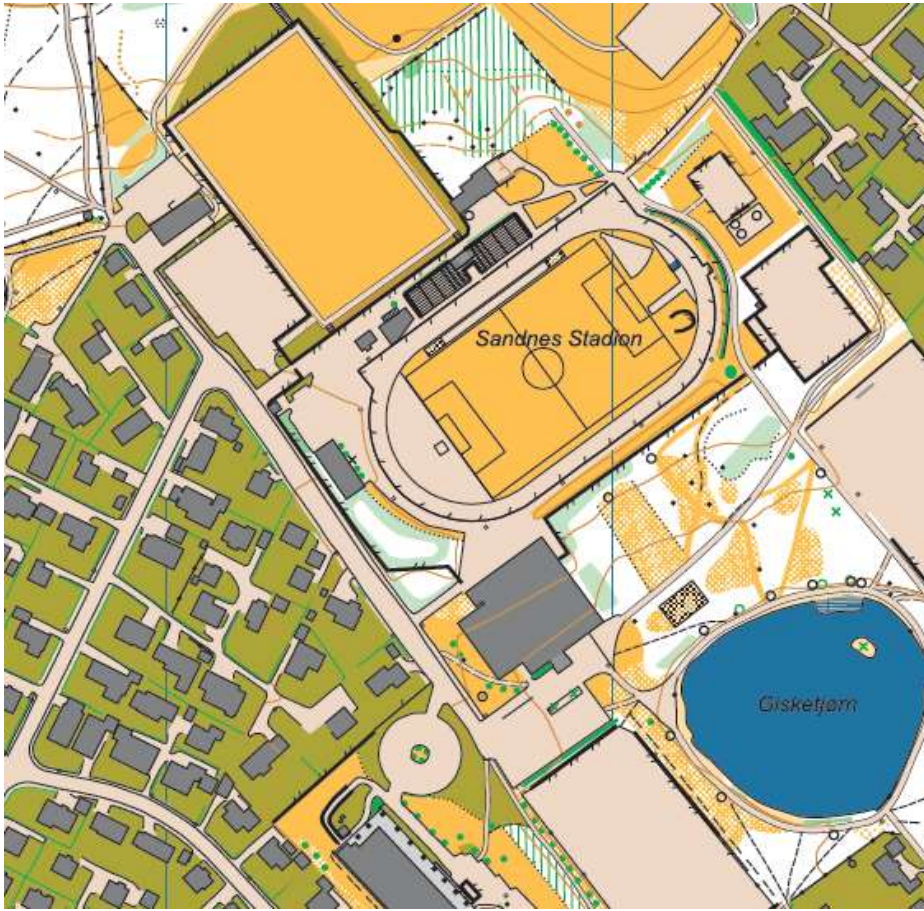

Aspervika

Kartet er ihht til sprintnorm og revidert 2008. Blanding av bebyggelse og nærterreng. Grov kupering.

Bra alternativ til samlingsplass ved Aspervika skole.

Kartutsnitt:

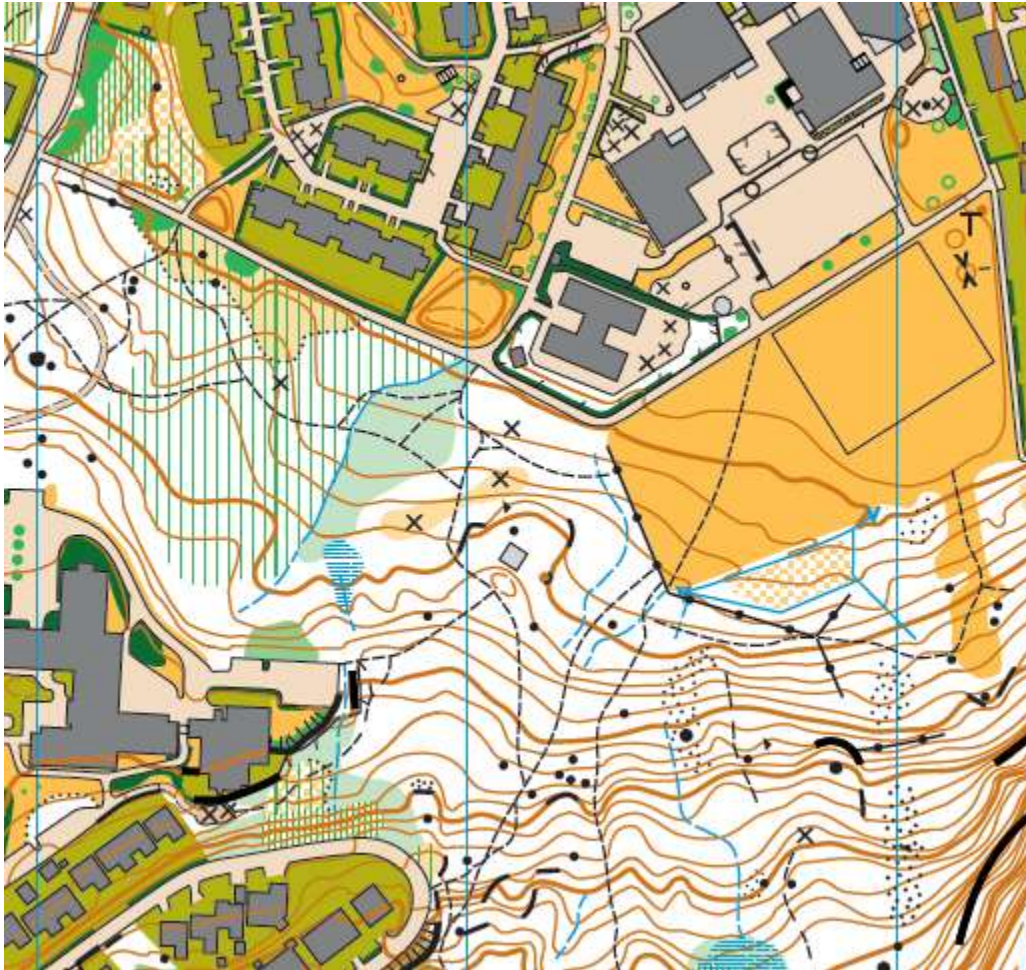

Vannverket (Øygard)

Synfart etter ordinær kartnorm. Boligbebyggelse og et mindre skogsområde. Begrenset område og best egnet til instruksjon.

Kartutsnitt:



Sandveparken-Sandnes Sentrum

Synfart etter sprint norm. Dekker sentrum og parkområde sør for Sandnes sentrum. Langs Storånå helt til Åsedalen. Synfart og tegnet i 2013-14. Kartet henger for øvrig sammen med Giske-Lura kartet.

Parkeringsmuligheter ved Sandnes Rådhus, ved kjøpesentre, skoler, industriområder.

